

2023

Relatório Anual

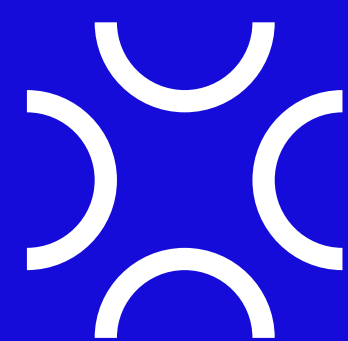

Fundação
Otacílio Coser

Nesta edição do nosso Relatório de Atividades, convidamos você a conhecer as conquistas de um ano especial em nossa história, pautado pelo compromisso com a geração de conexões e oportunidades para potencializar nossas juventudes.

Por trás de cada resultado em 2023 estão a confiança e a estreita colaboração com nossos parceiros governamentais e do setor privado, dispostos a somar esforços para multiplicar possibilidades e mudar realidades.

Junte-se a nós para fortalecer essa construção por um Brasil mais justo e próspero!

Ótima leitura!





Sumário

| | |
|-----------------------------------|----|
| A Fundação | 1 |
| Nosso desafio | 5 |
| Nossas iniciativas | 8 |
| Programa Escolaí | 9 |
| Mapeamento pelas Juventudes | 25 |
| Nossas conquistas | 28 |
| Demonstrativos financeiros | 33 |
| Quem faz acontecer | 37 |

1

A Fundação

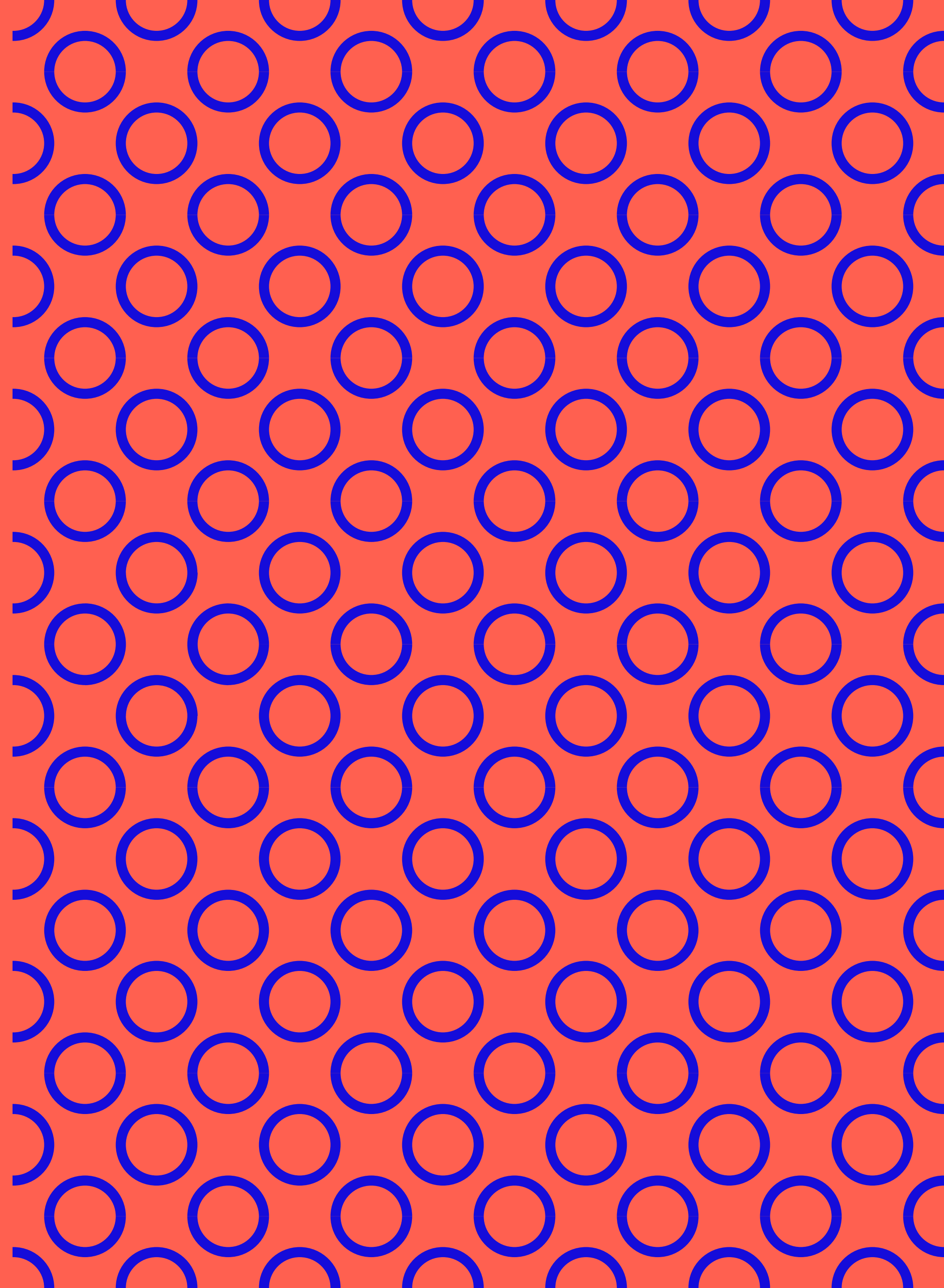

Quem somos

A Fundação Otacílio Coser atua para gerar conexões e oportunidades para as juventudes em situação de vulnerabilidade social, desde a Educação Básica até o mundo do trabalho. Com iniciativas para estimular a conclusão do Ensino Médio e um começo de vida profissional no setor formal, busca contribuir para a superação de processos crônicos de exclusão social. Ao longo de 25 anos, sua missão é inspirada no compromisso de promover a inclusão e o desenvolvimento do Brasil.

IGUALDADE DE OPORTUNIDADES

é assim que potencializamos as juventudes para impulsionar o desenvolvimento de toda a sociedade.





**BERNADETTE COSER,
PRESIDENTE DO
CONSELHO CURADOR**

A FUNDAÇÃO

Mensagem do Conselho

Com 25 anos de experiência e contribuição ao campo do investimento social privado no Brasil, vemos cada vez mais fortalecida nossa convicção na importância de unir esforços para construir uma responsabilidade social eficaz. Por isso, grande parte do trabalho da Fundação Otacílio Coser acontece em parceria com o poder público, especialmente com os responsáveis pela gestão de escolas públicas, espaço da grande maioria dos jovens que mais precisam de apoio para concluir os estudos e alcançar um futuro inclusivo.

É com satisfação que integramos um vibrante ecossistema de organizações do terceiro setor dedicadas a esse grupo, como mostrou nosso inédito Mapeamento pelas Juventudes 2023. Articular essa rede para cocriar soluções de impacto é um desafio que segue norteando nosso trabalho.

Nossos profundos agradecimentos às empresas, instituições públicas e privadas e tantas pessoas que tornam possíveis nossas realizações.

Mensagem da CEO

É com imensa alegria que compartilhamos os destaques deste ano tão marcante em nossa jornada. O ano de 2023 trouxe consigo a consolidação de uma reestruturação interna iniciada em 2022, permitindo-nos alcançar um modelo de atuação que garante a escalabilidade de nossas iniciativas.

Um exemplo claro de que estamos no caminho certo é o nosso Programa Escolaí. Em seu 18º ano, a partir da atualização de sua metodologia, o programa ampliou em 80% o número de escolas públicas apoiadas. Com este aumento no interesse das escolas e secretarias parceiras, conseguimos alcançar mais de 67 mil estudantes em situação de vulnerabilidade social em dois estados, levando sonhos e oportunidades para aqueles que mais precisam de apoio na transição da educação para o mundo do trabalho.

Expandir com qualidade, impacto e empatia tem sido a responsabilidade que nos guia diariamente. Essa missão é possível graças à confiança e ao apoio das empresas e organizações que caminham ao nosso lado.

A parceria e o compromisso de todos são fundamentais para continuarmos a transformar vidas e a promover um futuro melhor para as juventudes de nosso país.

Seguimos juntos, levando mais oportunidades para nossos jovens e, através deles, mais esperança para o nosso Brasil.

Com entusiasmo pelo que está por vir,



CAMILA ROCHA E SILVA,
CEO

2

Nosso desafio

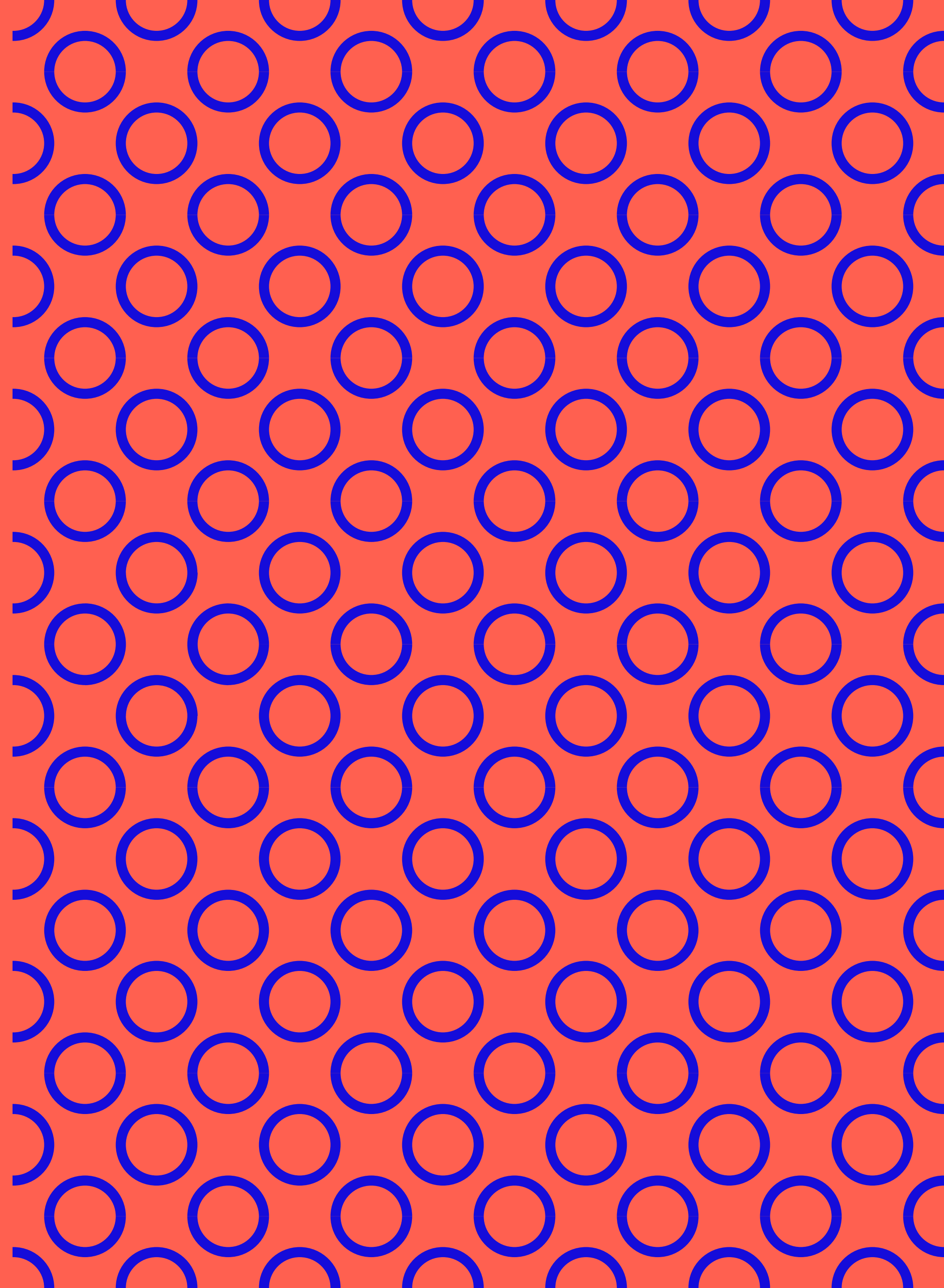

NOSSO DESAFIO

Atuamos diante de um cenário desafiador: o crescente desemprego e a desigualdade de oportunidades entre os jovens no país.

Esse é um problema sistêmico e complexo. Para transpor esse cenário, no entanto, acreditamos que uma etapa fundamental é a conclusão do Ensino Médio.



80%

dos estudantes do país estão na rede pública.



9 milhões

de estudantes não conseguiram terminar o Ensino Médio no país em 2023.

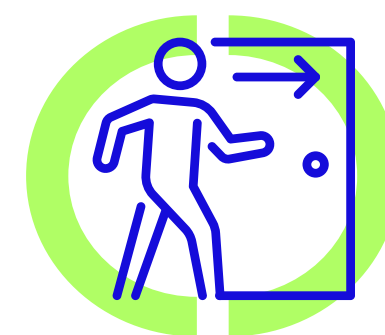

6,5%

foi a taxa de abandono na rede pública x 0,7% na rede privada em 2022.

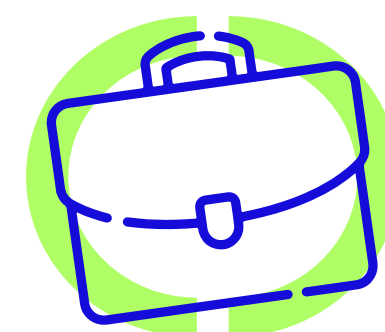

41,7%

de jovens de 14 a 29 anos mencionaram a necessidade de trabalhar como motivo para abandonar a escola.

Fonte: IBGE (Instituto Brasileiro de Geografia e Estatística), em levantamento do Ministério do Trabalho e Emprego realizado no primeiro trimestre de 2024 e Taxas de Rendimento 2022, INEP.

Adicionalmente:

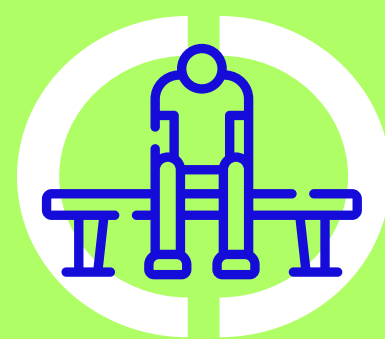

4,6 milhões

de jovens de 14 a 24 anos são desalentados: não estudam nem trabalham.



6,3 milhões

de jovens de 14 a 24 anos ou 45% dos jovens ocupados estão na informalidade, com poucas perspectivas de melhora na renda familiar.

A falta de oportunidades para as juventudes impacta na produtividade e no crescimento do país. Nós atuamos para transformar essa realidade.

Fonte: IBGE (Instituto Brasileiro de Geografia e Estatística), em levantamento do Ministério do Trabalho e Emprego realizado no primeiro trimestre de 2024 e Taxas de Rendimento 2022, INEP.



3

Nossas iniciativas

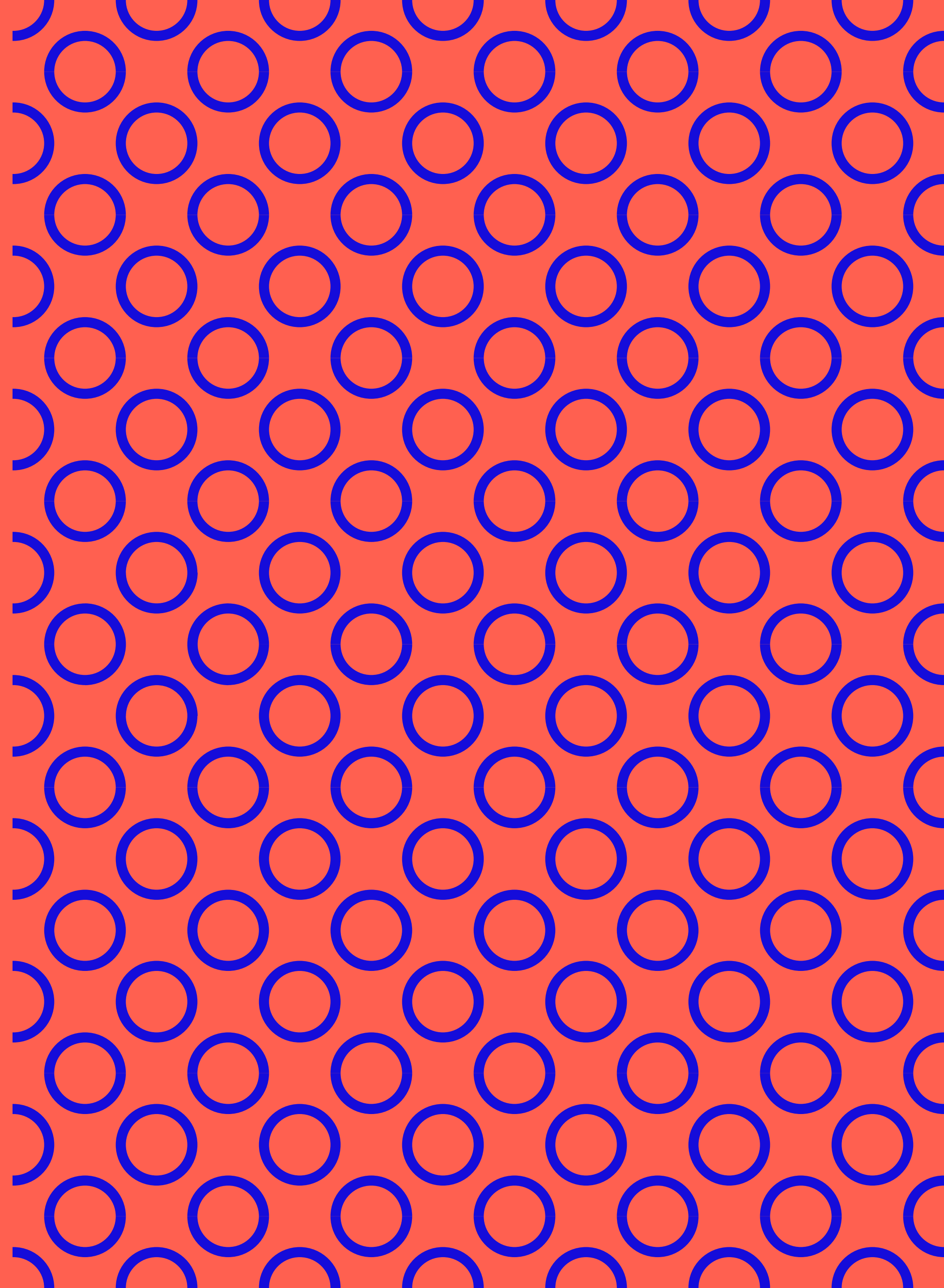

Programa Escolaí

Nova metodologia em curso

Este foi um ano repleto de novidades a partir da atualização da metodologia do Programa Escolaí, iniciada em 2022. O desafio foi colocar em prática todas as melhorias definidas a partir de um processo de escuta de campo com a colaboração de um comitê de especialistas em várias áreas de conhecimento.

Pudemos verificar o sucesso no engajamento e empolgação dos estudantes no decorrer do ano. Percebemos como a nova metodologia fortaleceu ainda mais a transformação positiva do clima escolar e a aproximação das famílias e comunidade educativa na criação dos vínculos necessários para que os jovens completem a Educação Básica.

A seguir, conheça detalhes e avanços do novo Escolaí!



Jovens estudantes protagonistas, com mais empatia e senso de colaboração: a cada habilidade conquistada, uma transformação.

Realizado desde 2005 em parceria com as Secretarias Estaduais e Municipais de Educação, o Programa Escolaí apoia as escolas públicas no desenvolvimento do projeto de vida dos seus estudantes. Para isso, fortalece habilidades alinhadas à BNCC (Base Nacional Comum Curricular) e ao mundo do trabalho, despertando seus sonhos e talentos.

Por meio de uma divertida gincana interescolar, promove o protagonismo dos estudantes, que participam de missões culturais colaborativas pensadas para gerar reflexão sobre temas atuais e relevantes para a sua vida e para o futuro de sua geração.



Os objetivos do programa:

Além de movimentar toda a escola, o programa também cumpre o papel de aproximar as famílias e a comunidade educativa, fortalecendo a ação dos professores na criação dos vínculos necessários para a conclusão da Educação Básica. Ao final do ano, as escolas com melhor desempenho são premiadas.

PARA JOVENS

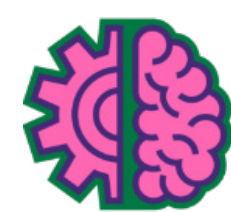

Desenvolvimento de habilidades para o mundo do trabalho alinhadas à BNCC



Fomento da autoestima, do entusiasmo e da capacidade de sonhar



Estímulo à identificação de novas perspectivas para ampliar poder de escolha



Criação de novos vínculos que promovam o pertencimento e a valorização da escola/educação

PARA A ESCOLA



Apoio no desenvolvimento do Projeto de Vida dos estudantes



Estímulo à transformação positiva do clima escolar



Aproximação das famílias e de toda a comunidade educativa da escola



Apoio e/ou complemento a outras ações existentes para a diminuição da evasão escolar

Confira os números do programa em 2023:



8
municípios
em dois estados



80%
de crescimento no número
de escolas apoiadas



3.752
professores



72%
de crescimento para
escolas concluintes



67.794
estudantes



1.615
guardiões da juventude



90
escolas participantes:
53 em São Paulo e
37 no Espírito Santo

PERFIL DAS ESCOLAS

| | REGULAR | INTEGRAL |
|-----------------|---------|----------|
| Fundamental II | 30 | 1 |
| Fund.II e Médio | 21 | 30 |
| Médio | 0 | 3 |
| Fundamental I | 5 | 0 |
| Total | 56 | 34 |

Conheça os Guardiões da Juventude

Eles lideram as missões e atuam como ponto de referência ao lado dos educadores para engajar toda a escola na realização das missões. Cada time nas escolas é formado por entre 6 a 12 Guardiões, acompanhados de um Guardião Educador.

A seguir, as missões mais populares na escolha de nossos Guardiões da Juventude!



TRANSFORMAR ALGO EM OUTRA COISA

E.E. Professor Ismael da Silva Junior, São Bernardo do Campo - SP



ARQUITETURA VERDE

EMEF Marinalva Aragão Amorim, Guarapari - ES



PROFISSÕES DO FUTURO

E.E. 20 de Agosto, São Bernardo do Campo - SP



MOSTRA CULTURAL

E.E. Carlos Gomes, São Paulo - SP



SHOW DE TALENTOS

E.E. PEI Ruy de Mello Junqueira, São Paulo - SP



VARAL DOS SONHOS

EMEIEF Arlindo Gobbi, Guarapari - ES

Mão na massa!

Veja destaques do que rolou ao longo do ano neste programa divertido e colaborativo, feito para despertar sonhos e potencializar talentos.

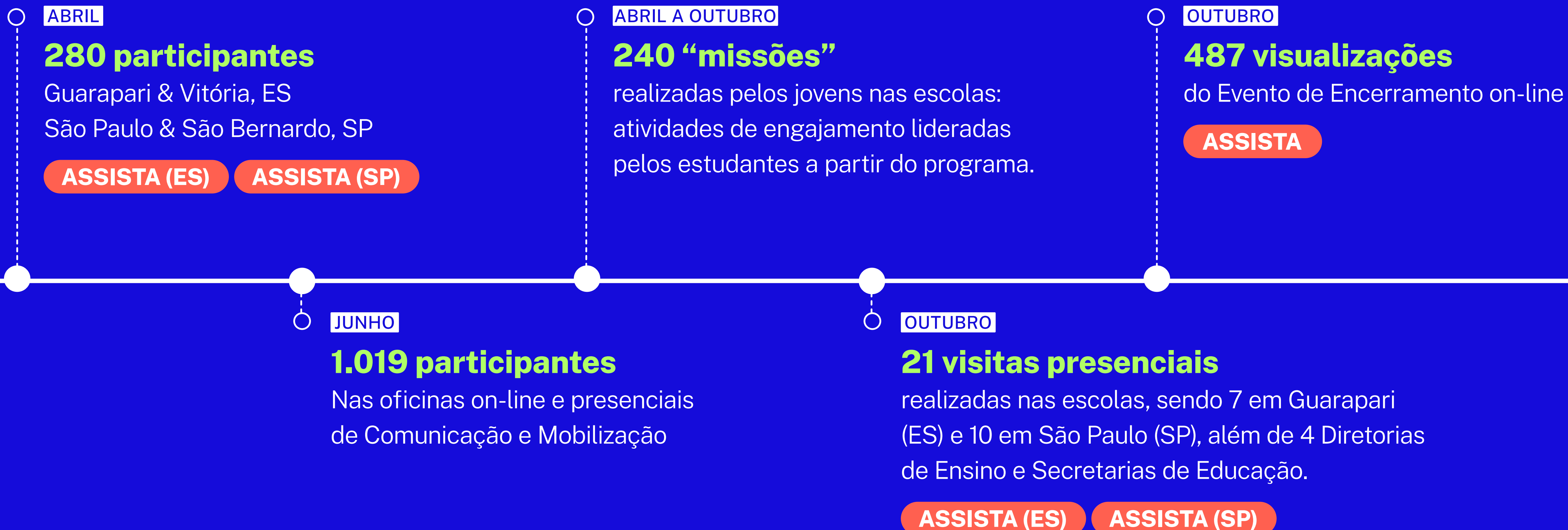

Plataforma Escolaí

No mês de agosto, oferecemos mais uma inovação para simplificar a participação no programa. Nossa plataforma digital entrou no ar para facilitar o registro e o acompanhamento das missões. De forma descomplicada, os responsáveis puderam registrar evidências, como fotos e depoimentos, além de ter acesso a todos os nossos materiais de apoio. Um passo importante também para estruturar nossa expansão!

92%
DAS ESCOLAS INDICAM O ESCOLAÍ PARA OUTRAS ESCOLAS

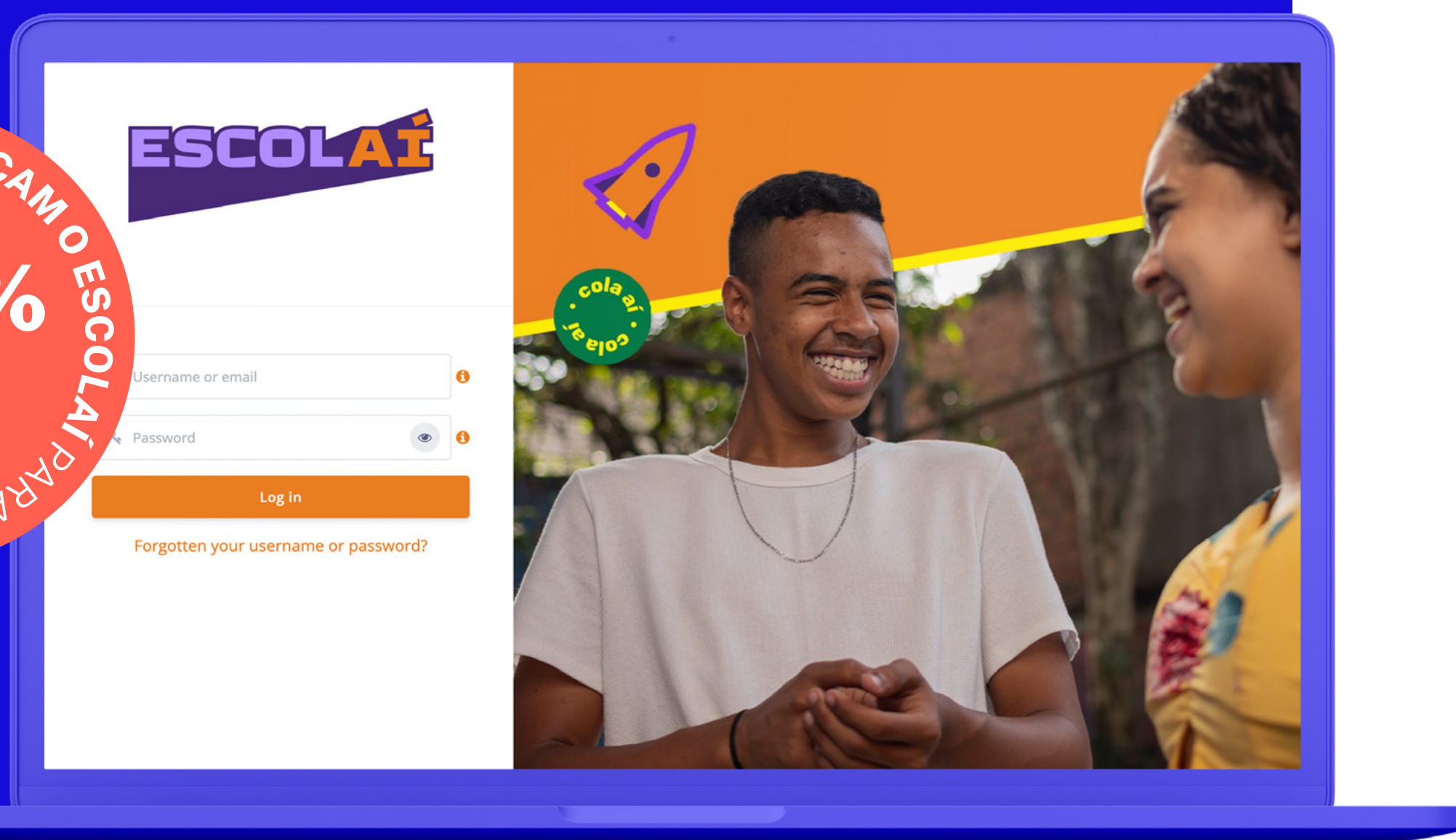

Perguntamos a 49 escolas sobre habilidades adquiridas após o programa:

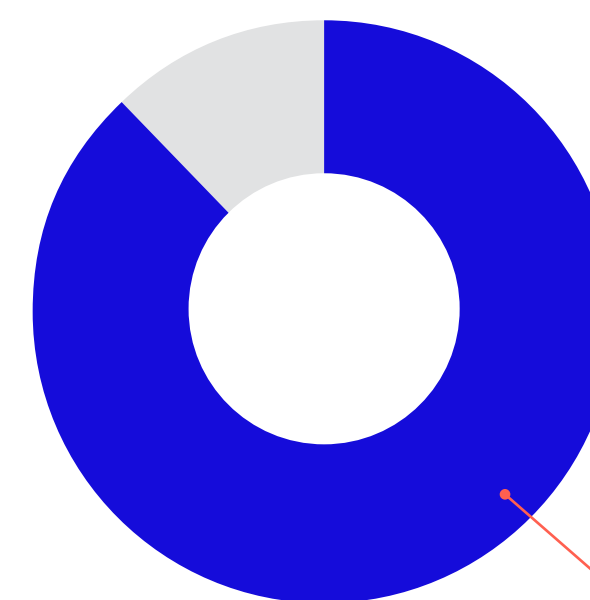

88%

dos educadores perceberam mudanças nos estudantes.

Confira as principais mudanças abaixo:

| | |
|-----------------|--------------|
| colaboração | 23,3% |
| protagonismo | 23,3% |
| empatia | 18,6% |
| comprometimento | 16,3% |
| engajamento | 14,0% |
| outras | 4,5% |

HISTÓRIAS DE TRANSFORMAÇÃO

Bia Ribeiro: a descoberta de um talento abrindo portas para o primeiro emprego

Beatriz, de 14 anos, foi uma das Guardiãs da Juventude do Programa Escolaí na EMEF Francisco Araújo, em Guarapari (ES). Durante todo o ano de 2023, ela mobilizou a comunidade escolar para as atividades do projeto e se empenhou em realizar uma cobertura jornalística de cada etapa, produzindo um podcast, além de conteúdos nas redes sociais que fizeram sucesso na escola e contribuíram para o engajamento de alunos, pais, professores e demais funcionários.

A experiência despertou nela a paixão pelo jornalismo, e seu carisma, presença e voz grave não demoraram a chamar a atenção. Após um convite irrecusável, ela foi contratada no final do ano para seu primeiro emprego como Jovem Aprendiz na Rádio Escola Stark, uma iniciativa de educomunicação da rede municipal de ensino de Guarapari.

“O Escolaí me trouxe orgulho, me trouxe meu projeto de vida, me deu um futuro, minha vocação no jornalismo”, celebra a jovem.

Clique aqui para ler a história completa:

LEIA MAIS



HISTÓRIAS DE TRANSFORMAÇÃO

Da periferia para o hall da prefeitura de Vitória: por meio da arte, experiência fortalece autoestima de alunos

A EMEF Lenir Borlot, de Vitória (ES), vivenciou, em 2023, uma experiência inédita e marcante para a autoestima dos alunos a partir da missão “Redescobrimo a Arte”, do Programa Escolaí.

Como parte do projeto institucional de estudo de campo da região da Grande São Pedro, os estudantes fizeram fotografias da paisagem da Ilha das Caieiras, maquetes, esculturas, desenhos, pinturas e até uma música.

Impressionado com a qualidade do que viu, o prefeito de Vitória, Lorenzo Pazolini, convidou as crianças a exporem seus trabalhos na sede da Prefeitura, no centro da cidade.



“Foi a primeira vez que muitas famílias entraram na prefeitura para um evento que a própria criança estava realizando. Foi um dia muito importante para elevar a autoestima da comunidade, que vem de um lugar com histórico de pobreza, luta e superação”, relata Maria Aparecida Helmer, diretora da Lenir Borlot.

“O Escolaí é uma ferramenta que ajuda a gente a se estruturar e a se organizar para estabelecer esse processo de protagonismo dentro da escola. Queremos desenvolver neles o sentimento de pertencimento e valorização do lugar, destacando que a educação é o caminho para chegar aonde quiserem”, finaliza.



Clique aqui para ler a história completa:

[LEIA MAIS](#)

HISTÓRIAS DE TRANSFORMAÇÃO

Escola Moura Branco: destaque no engajamento em torno de uma causa

Em São Caetano do Sul, região metropolitana de São Paulo (SP), a Escola Estadual Profa. Maria da Conceição Moura Branco conseguiu mobilizar toda sua comunidade escolar em torno de uma causa relevante para o futuro da própria instituição: a administração orçamentária.

A partir da missão “Cuidando dos nossos orçamentos”, os Guardiões da Juventude criaram uma peça teatral para abordar o tema e depois saíram a campo para pesquisar sobre orçamento familiar, envolvendo famílias e funcionários. No processo, aprenderam a tabular e a analisar dados – conhecimentos relevantes e necessários para o mundo do trabalho. Por fim, ainda criaram uma planilha de controle de gastos para toda a comunidade escolar.



Os estudantes também tiveram mentorias de universitários especializados em vida financeira.

Como publicação final do projeto, eles criaram uma revista virtual para compartilhar a importância de um planejamento financeiro realista e responsável.

“Já até fiz o download da planilha de controle de gastos para controlar melhor meu dinheiro”, conta a Guardiã Nathália.

Clique aqui para ler a história completa:

LEIA MAIS



E as premiadas em 2023 foram:

SÃO BERNARDO DO CAMPO, SP

- ★ E.E. Professora Maria da Conceição Moura Branco
- ★ E.E. Professor Alfredo Burkart
- ★ E.E. Francisco Cristiano Lima de Freitas
- ★ E.E. Senador Robert Kennedy
- ★ E.E. Maria Trujilo Torloni
- ★ E.E. Professor Ismael da Silva Junior

SÃO PAULO, SP

- ★ E.E. Carlos Gomes
- ★ E.E. PEI Ruy de Mello Junqueira
- ★ E.E. Professora Laís Amaral Vicente
- ★ E.E. Deputado Pedro Geraldo Costa

DIADEMA, SP

- ★ E.E. PEI Professora Sylvia Ramos Esquível



E as premiadas em 2023 foram:

GUARAPARI, ES

- ★ EMEIEF Arlindo Gobbi
- ★ EMEF Presidente Costa e Silva
- ★ EMEF Rosa Simões de Almeida
- ★ EMEIEF Adalgiza Fernandes Marvill

CARIACICA, ES

- ★ EEEFMTI Itagiba Escobar

VITÓRIA, ES

- ★ EMEF Lenir Borlot
- ★ EMEF Padre Anchieta
- ★ EMEF Marieta Escobar
- ★ EMEF Irmã Jacinta Soares de Souza Lima

APRENDIZADO

“Dos muitos aprendizados, o ano de 2023 foi importante para um processo de escuta. Nesse próprio ano realizamos a implementação da avaliação, em termos de satisfação, em cada etapa do programa, aliada às visitas em campo, que trouxeram oportunidades de melhorar cada vez mais nossos processos. Ouvir e entender as necessidades das escolas públicas parceiras do Escolaí faz parte do nosso ciclo de evolução.”



**CASSIANE LANZONI,
GERENTE DO
PROGRAMA ESCOLAÍ**

Falaí!

“Participar das missões é algo que nos desafia, anima e motiva muito. Entrei na escola na pandemia e digo que foi muito difícil não ter esses tipos de trabalho. Tenho as missões como meta para melhorar minha autoestima, empatia, perder a timidez de falar em público e dar o meu melhor. Obrigada ESCOLAÍ por nos proporcionar tanto envolvimento e enriquecer nossos projetos de vida!”



**VIKTOR MENDES,
ESTUDANTE**

EEEM Doutor Silva Mello
(Guarapari/ES)

“O aprendizado dos alunos precisa ir além dos conteúdos da grade curricular. Um exemplo foi o processo de criação que nossa escola vivenciou para a realização das atividades do Programa Escolaí.

Foi uma oportunidade de trabalharmos com os jovens a formação da cidadania como método de elevar a autoestima e valorizar o ambiente em que vivem. Além de incentivar atitudes mais proativas de sustentabilidade e responsabilidade social”.



**FERNANDA DA SILVA
GERALDO, PROFESSORA**

EMEF Cândida Soares Machado
(Guarapari/ES)

Mapeamento pelas Juventudes

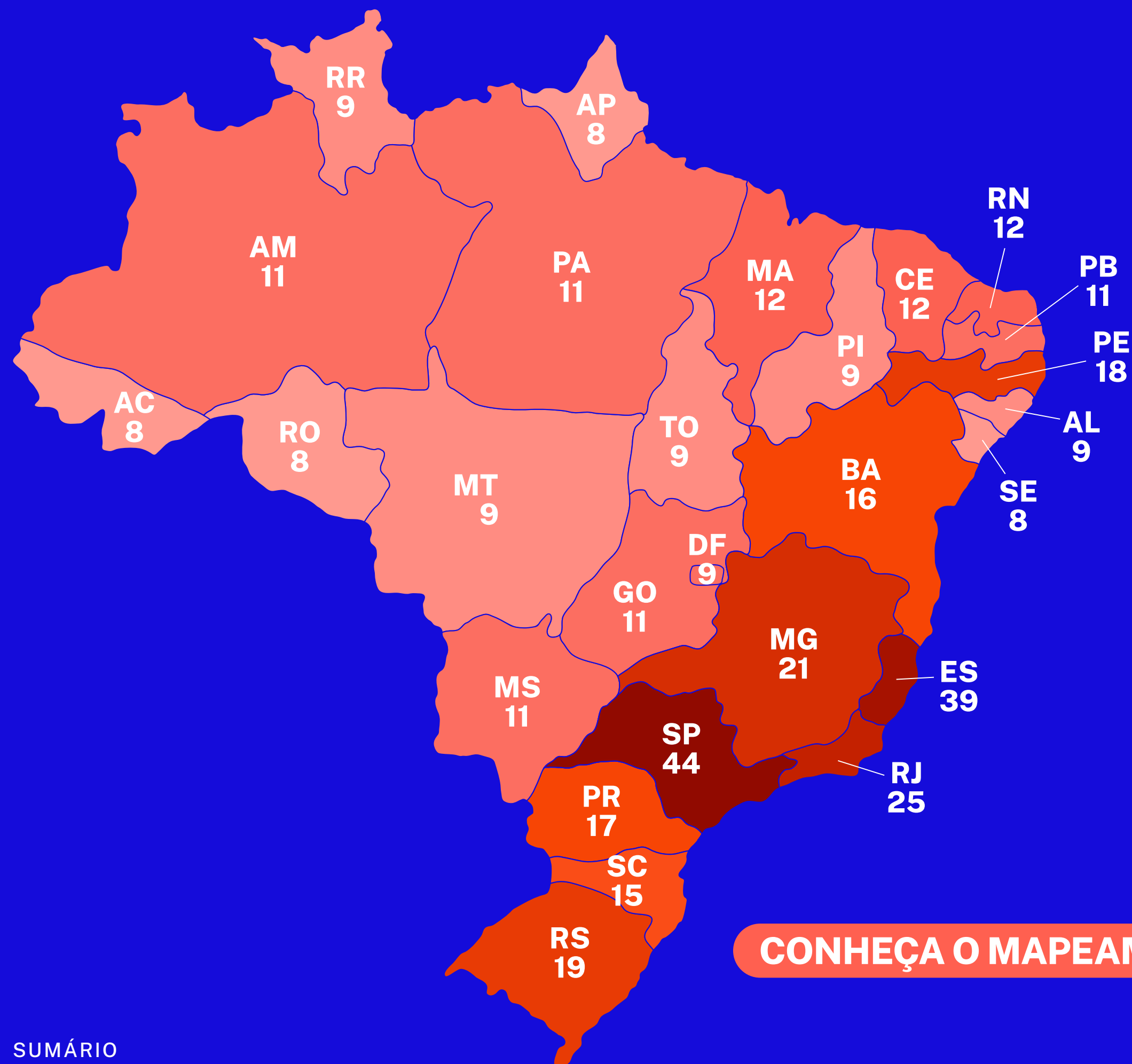

CONHEÇA O MAPEAMENTO

Quais são os projetos que apoiam a transformação das juventudes pelo Brasil afora?

Em parceria com o GIFE (Grupo de Institutos Fundações e Empresas), lançamos a primeira edição do Mapeamento pelas Juventudes, um estudo que buscou reunir o perfil das ONGs engajadas na temática.

A partir de uma consulta pública, identificamos 92 organizações do terceiro setor, incluindo ONGs, fundações e institutos empresariais. As áreas de atuação abarcam o apoio à formação, à continuidade dos estudos, à cultura de aprendizado contínuo, à empregabilidade e ao empreendedorismo no país.

As informações coletadas deram origem a um material interativo que mostra o perfil e a área de atuação de cada organização por região e estado do Brasil.

FAIXA ETÁRIA

A faixa etária de público atendido mais mencionada foi acima dos 20 anos (26% para de 20 a 24 anos e 21% para de 25 a 29 anos). A faixa de 11 a 14 anos representou 17% do total de menções, contra 36% de 15 a 19 anos.

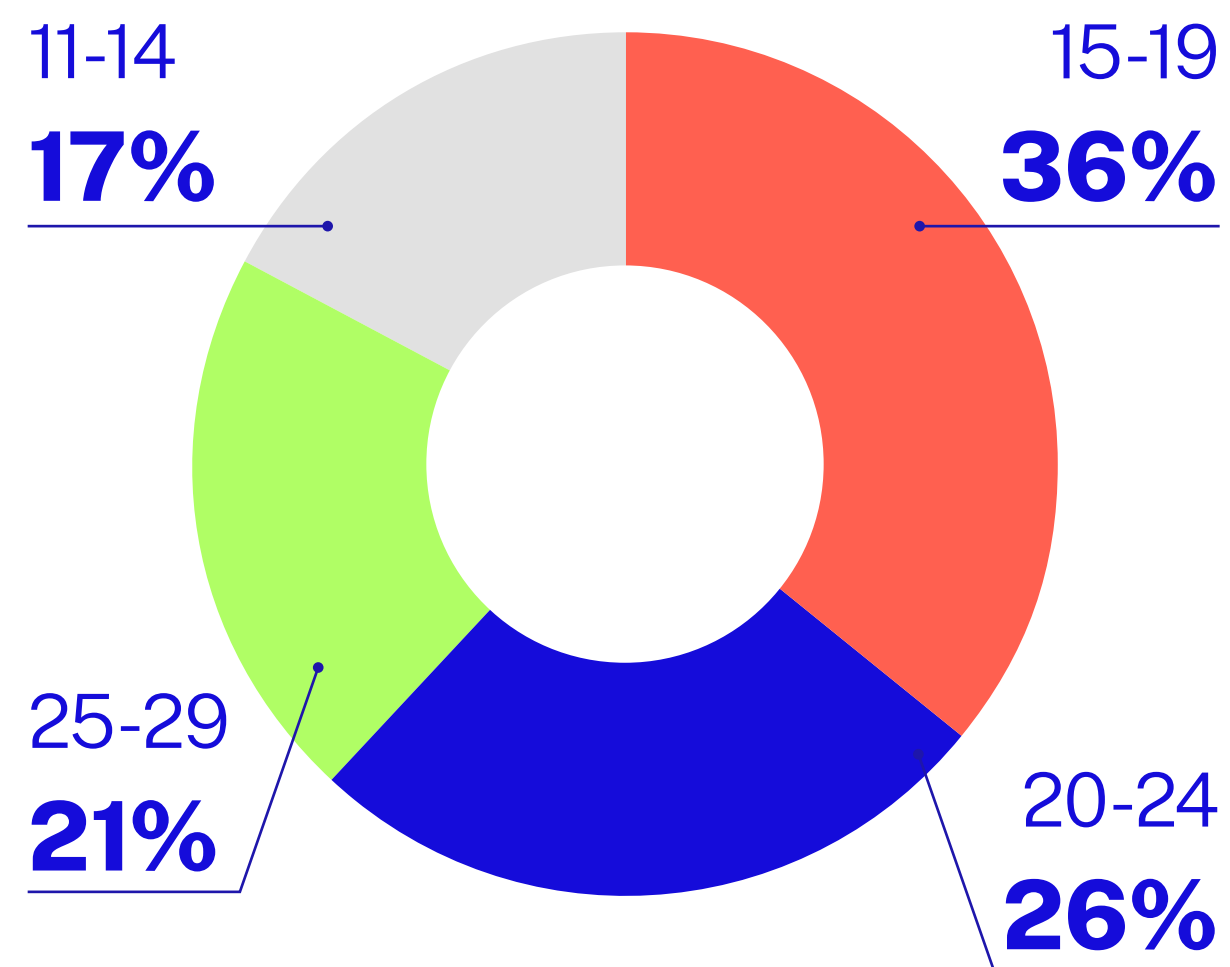

TERRITÓRIO

São Paulo, Espírito Santo, Rio de Janeiro e Minas Gerais foram os estados com maior atuação das organizações respondentes. Para nós, isso reforça a necessidade de parcerias regionais para que as instituições das outras regiões do país possam estar contempladas, principalmente no Norte e Nordeste.

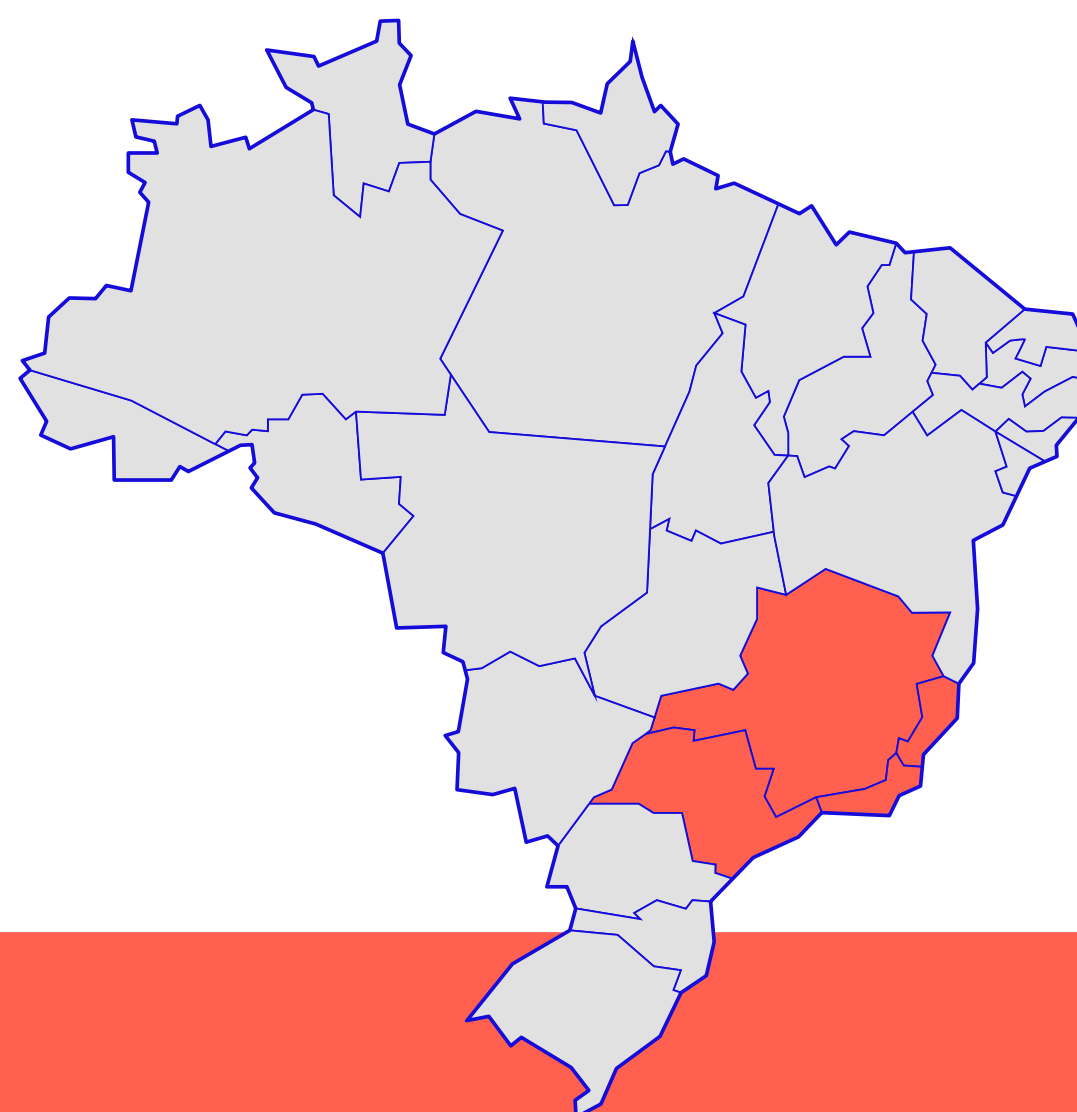

PARCERIAS

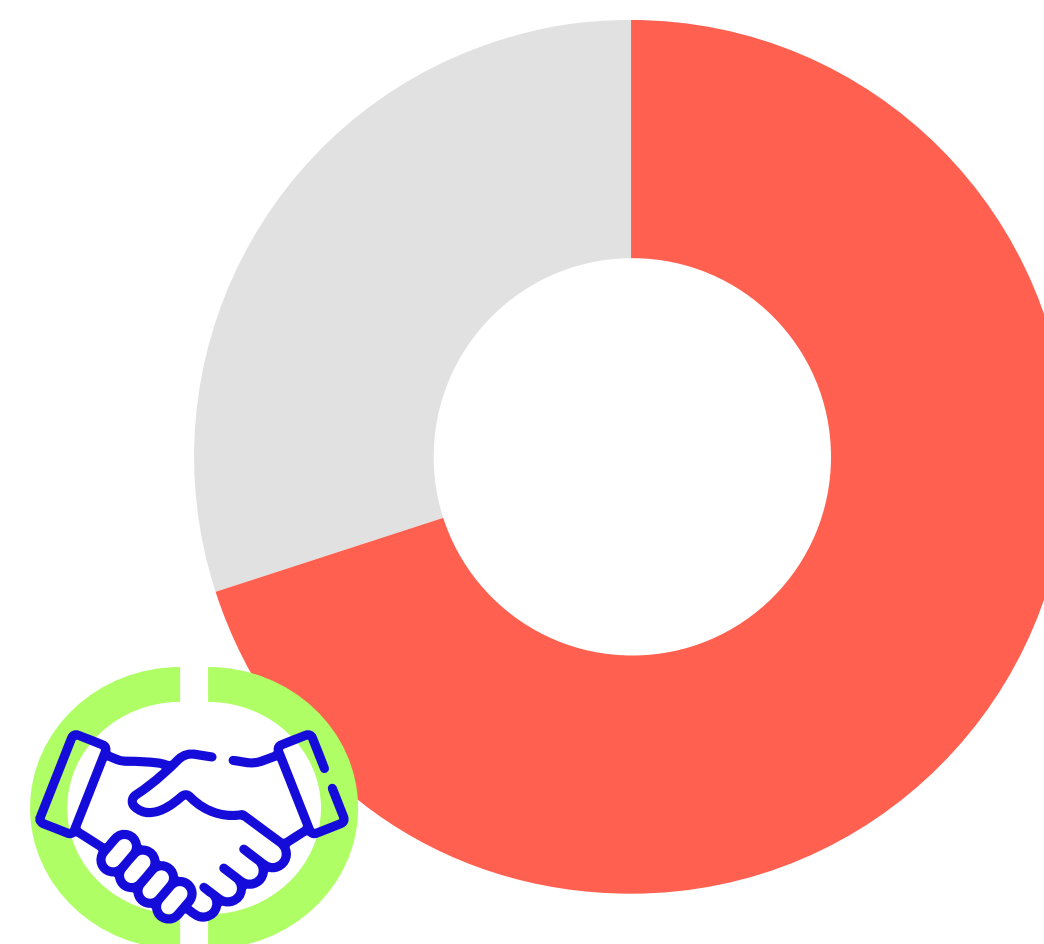

70%
das organizações
atuam em algum tipo
de parceria

A ampla vinculação a alguma rede – seja dentro do setor de impacto social ou em fóruns e conselhos estabelecidos por políticas públicas – revelou a disposição dessas organizações em contribuir com a garantia de direitos e, ao mesmo tempo, em buscar soluções compartilhadas e complementares em iniciativas voltadas à continuidade dos estudos, empregabilidade e empreendedorismo.

REPERCUSSÃO

“Parabéns pelo trabalho! Reflexo de como são importantes essas parcerias. Ficamos felizes em participar, contem sempre com a Liga!”

**LUÍS EDUARDO DIX,
LIGA SOLIDÁRIA**

APRENDIZADO

“Foi desafiador e muito gratificante todo o processo colaborativo envolvido na elaboração do Mapeamento pelas Juventudes. Após a articulação inicial com a Rede Temática de Juventudes do GIFE, tivemos que identificar e mapear as perguntas mais assertivas para a consulta pública. Ficamos felizes com o retorno das mais de 90 respondentes e com o resultado visual que conseguimos oferecer, em sintonia com o objetivo de dar visibilidade e conectar organizações incríveis voltadas à geração de oportunidades para os nossos jovens”.



**ANA PAULA CARVALHO,
COORDENADORA DE PROJETOS**

4

Nossas conquistas

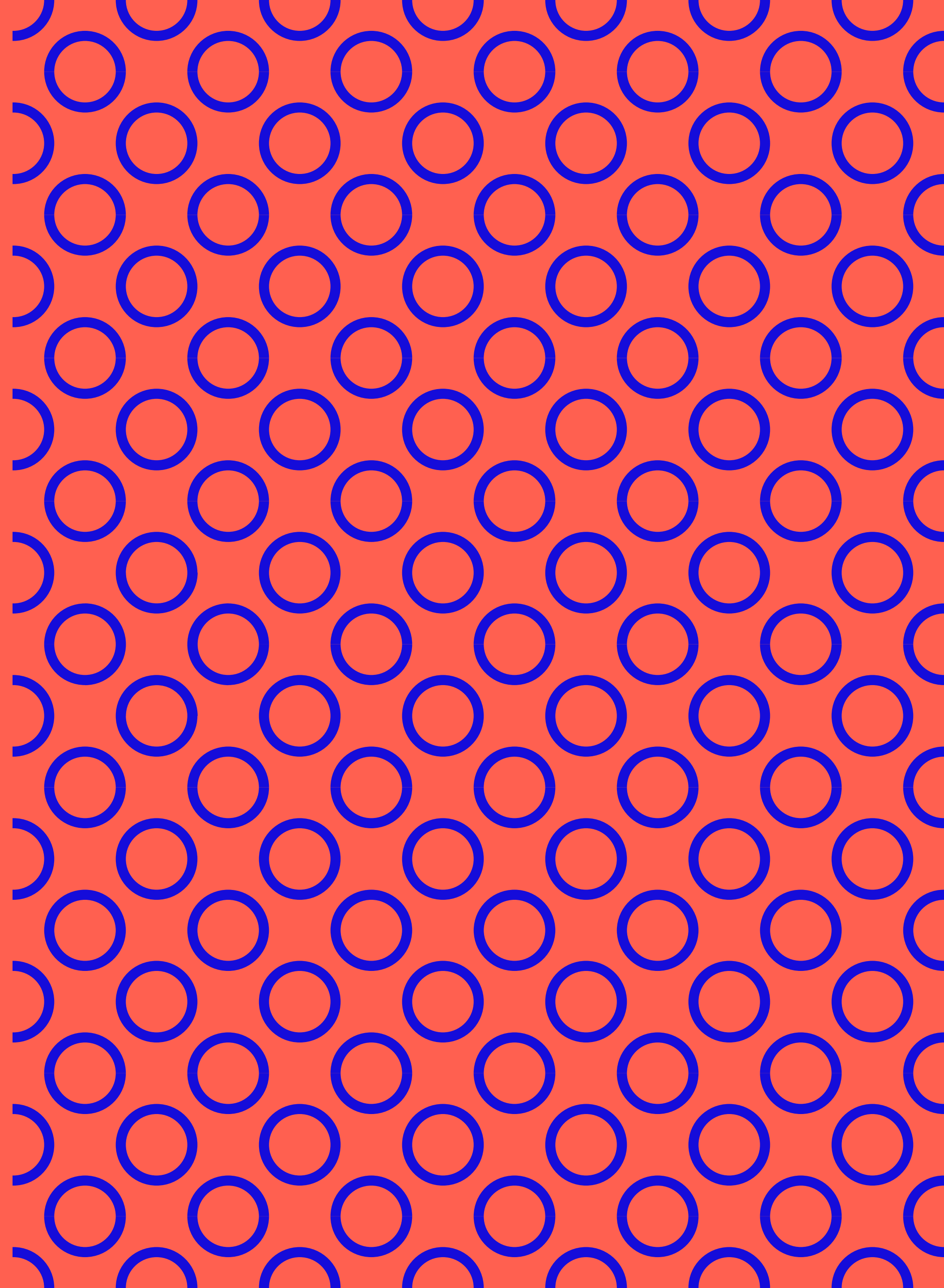

NOSSAS CONQUISTAS

Vibramos com cada jovem que se superou e descobriu um novo talento, fortaleceu seu projeto de vida e ainda contagiou a comunidade escolar com seus sonhos e poder de realização. Também nos alegramos com todas as parcerias institucionais mantidas e conquistadas ao longo desse percurso de transformação.

Veja os principais números:

(2019 a 2023)



159 mil

jovens alcançados direta e indiretamente.

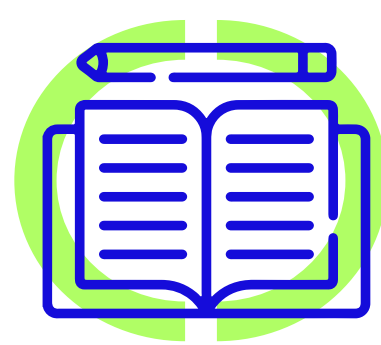

138

escolas em três estados.



92

organizações do terceiro setor identificadas no Mapeamento pelas Juventudes.



12

parceiros do poder público.



Alguns marcos

Em busca constante pelo desenvolvimento do nosso trabalho, em 2023 participamos de eventos relevantes do setor de impacto e envolvemos nosso time na visão estratégica para os próximos anos.

Veja os destaques:



MAIO

Prêmio Empregabilidade Jovem Brasil, do CIEE

Reconhecimento concedido à Fundação pelo Centro de Integração Empresa-Escola ao lado de 200 organizações do terceiro setor, como agente que faz a diferença pela inclusão produtiva no Brasil.



AGOSTO

Presença na 2ª edição da Impact Minds, da Latimpacto

Durante a conferência, nossa CEO, Camila Rocha, foi uma das convidadas da Aegea Saneamento para conhecer o trabalho social que sua concessionária Águas do Rio realiza na favela Barreira do Vasco, em São Cristóvão.



SETEMBRO

Participação no Fórum Brasileiro de Filantropos e Investidores Sociais, do IDIS

Presença de Camila Rocha e de Caterina Coser, do Conselho Curador.



SETEMBRO

Apresentação do caso sobre o Programa Escolaí no Café com Soluções, do GIFE

Encontro on-line exclusivo para associados.



OUTUBRO

Presença no Conexão ODS, do Pacto Global da ONU

Evento em Fortaleza acompanhado por Camila Rocha e Bernadette Coser contou com aula magna do Prêmio Nobel da Paz e professor Muhammad Yunus.



OUTUBRO

Planejamento Estratégico 2024

Encontro do time em São Paulo, em que revisitamos nossa Teoria da Mudança e pactuamos os Objetivos e Resultados-Chave para o próximo ano.



DEZEMBRO

Lançamento do Pacto Nacional pela Inclusão Produtiva das Juventudes

Camila Rocha acompanhou lançamento da iniciativa do Ministério do Trabalho e Emprego, OIT Brasil e UNICEF Brasil.

ODS mobilizadas

Nossas iniciativas estão em sintonia com a Agenda 2030 das Nações Unidas para o Desenvolvimento Sustentável, traduzida pelos ODS. Essa contribuição para o mundo que queremos também parte das escolas que integram nossa rede, convidadas a realizar um conjunto de atividades com foco no avanço da cidadania e dos ODS.

Estamos dedicadas especialmente aos seguintes objetivos:

| | | |
|--|--|---|
| <p>8 TRABALHO DECENTE E CRESCIMENTO ECONÔMICO</p>  | <p>10 REDUÇÃO DAS DESIGUALDADES</p>  | <p>17 PARCERIAS E MEIOS DE IMPLEMENTAÇÃO</p>  |
|--|--|---|



5

Demonstrativos financeiros

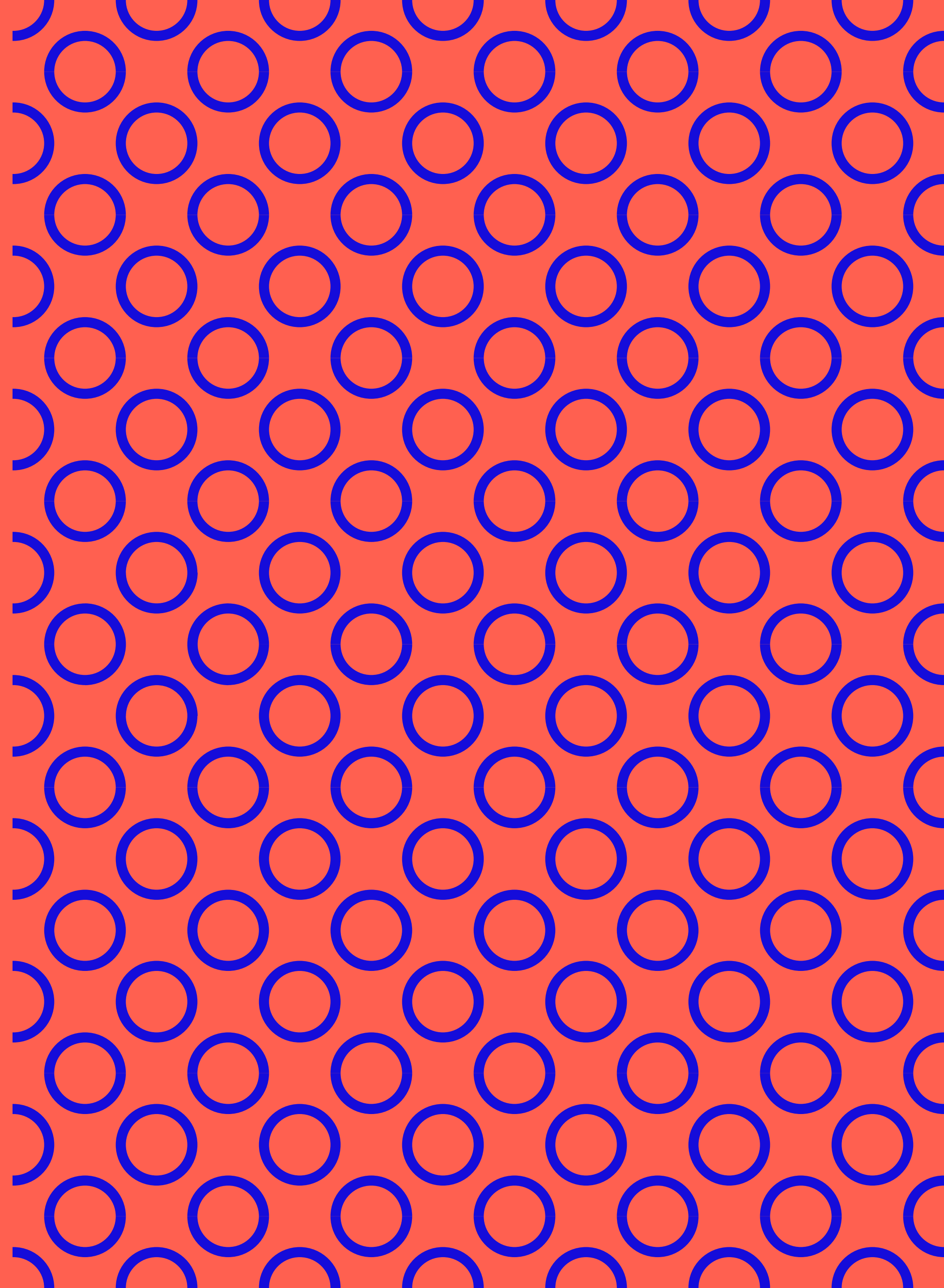

Mantendo nosso compromisso público com a transparência, compartilhamos abaixo nosso balanço financeiro.

| BALANÇO PATRIMONIAL ATIVO | | |
|--------------------------------------|------------------|------------------|
| | 2023 | 2022 |
| Circulante | | |
| • Caixa e equivalentes de caixa | 848.301 | 1.042.953 |
| • Impostos a recuperar | 9.397 | 9.696 |
| • Despesas Antecipadas | 1.242 | - |
| Total do ativo circulante | 858.940 | 1.052.649 |
| Não circulante | | |
| • Títulos e valores mobiliários | 388.550 | 368.060 |
| • Imobilizado | 9.765 | 14.856 |
| • Intangível | 1.400 | 1.400 |
| Total do ativo não circulante | 399.715 | 384.316 |
| Total do ativo | 1.258.655 | 1.436.965 |

| BALANÇO PATRIMONIAL PASSIVO | | |
|--|------------------|------------------|
| | 2023 | 2022 |
| Circulante | | |
| • Fornecedores | 88.327 | 44.244 |
| • Impostos e contribuições a recolher | - | 318 |
| • Salários e encargos sociais | 92.761 | 93.591 |
| Total do passivo circulante | 181.088 | 138.153 |
| Patrimônio social | | |
| • Patrimônio social | 170.000 | 170.000 |
| • Reservas de patrimonio | 500 | 500 |
| • Superavit acumulado | 907.067 | 1.129.812 |
| Total do passivo não circulante | 1.077.567 | 384.316 |
| Total do passivo | 1.258.655 | 1.436.965 |



DEMONSTRAÇÃO DO RESULTADO (DRE)

| | 2023 | 2022 |
|--|--------------------|--------------------|
| Receita operacional | | |
| • Doações | 1.208.630 | 1.229.677 |
| • Receita Financeira | 177.247 | 198.254 |
| • Serviços voluntários | 18.000 | 7.510 |
| Total | 1.403.877 | 1.435.441 |
| Despesas operacionais | | |
| • Projetos sociais | (208.648) | (339.046) |
| • Serviços voluntários | (18.000) | (7.510) |
| • Pessoal | (1.069.848) | (1.044.819) |
| • Encargos com pessoal | (94.147) | (68.445) |
| • Administrativas e gerais | (215.751) | (190.680) |
| • Tributárias | (16.557) | (10.768) |
| Total de receitas e despesas operacionais | (1.622.951) | (1.661.268) |
| Despesas financeiras | (2.171) | (3.790) |
| Déficit do exercício | (221.245) | (229.617) |

| FLUXO DE CAIXA | | |
|---|-----------|-----------|
| | 2023 | 2022 |
| Fluxo de caixa das atividades operacionais | | |
| • Déficit do exercício | (221.245) | (229.617) |
| Aumento dos itens que não afetam o caixa | | |
| • Depreciação | 5.091 | 5.143 |
| Déficit líquido ajustado | (216.154) | (224.474) |
| Acréscimos/(descréscimos) nas contas do ativo | | |
| • Impostos a recuperar | 299 | (1.939) |
| • Adiantamentos a fornecedores e de clientes | - | 17.230 |
| • Títulos e valores mobiliários | (20.490) | (32.003) |
| • Despesas antecipadas | (1.243) | 4.346 |
| Total | (21.434) | (12.366) |
| Acréscimos/(descréscimos) nas contas do passivo | | |
| • Fornecedores | 44.083 | 1.817 |
| • Impostos a recolher | (318) | 150 |
| • Salários e encargos sociais a pagar | (830) | 47.315 |
| Total | 42.935 | 49.282 |

| FLUXO DE CAIXA | | |
|--|-----------|-----------|
| | 2023 | 2022 |
| Caixa líquido gerado pelas atividades operacionais | 21.501 | 36.916 |
| Fluxo de caixa das atividades de investimentos | | |
| • Aumento de ativo imobilizado | - | (9.629) |
| Caixa gerado nas atividades de investimentos | - | (9.629) |
| Redução líquida no caixa e equivalentes de caixa | | |
| • Saldo de caixa e equivalentes no início do exercício | 1.042.953 | 1.240.140 |
| • Saldo de caixa e equivalentes no final do exercício | 848.301 | 1.042.953 |
| Redução líquida no caixa e equivalentes de caixa | (194.652) | (197.187) |

6

**Quem faz
acontecer**

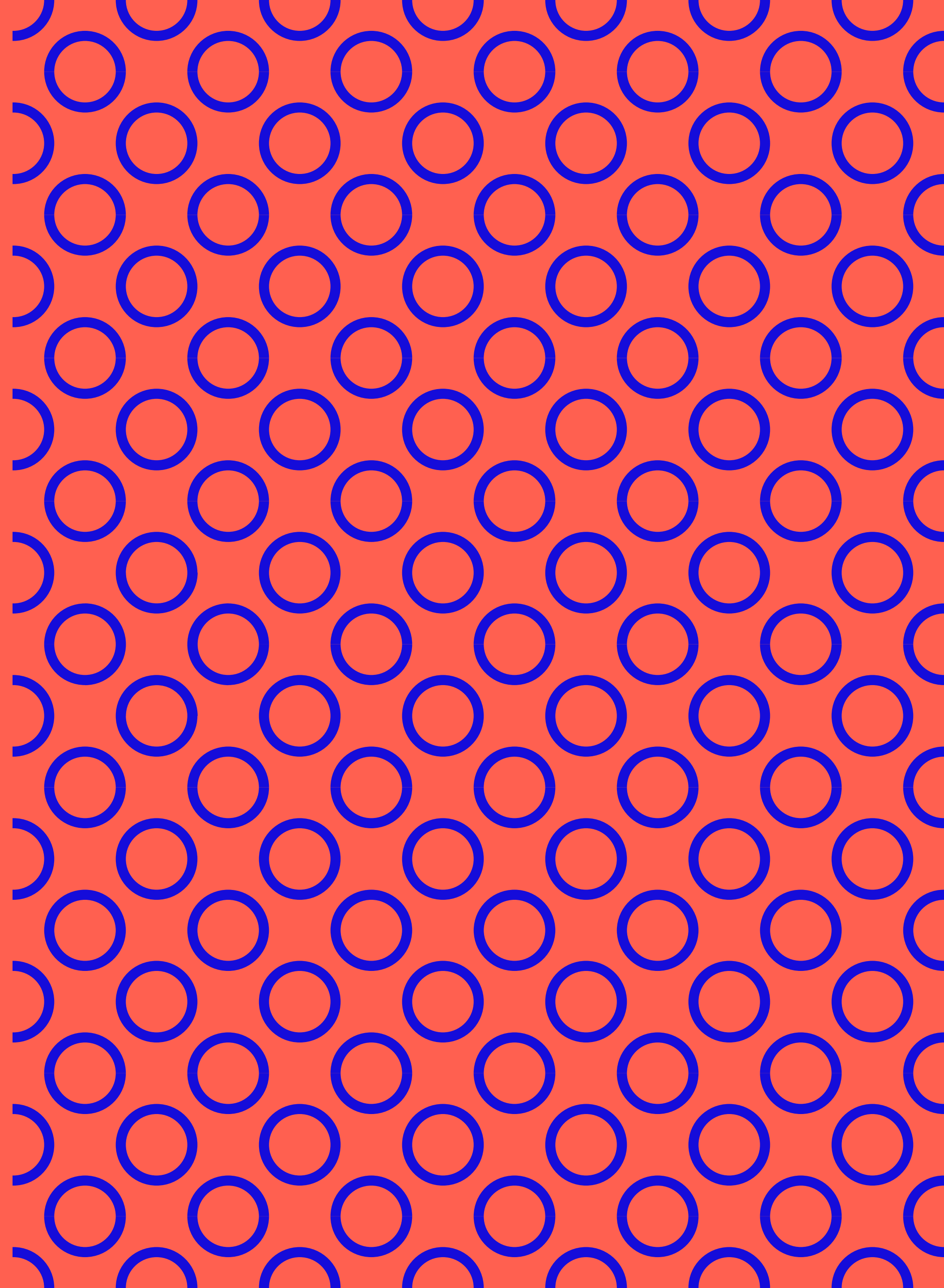

Conheça os profissionais que se dedicam à governança e à operação da nossa Fundação.

TIME 2023

Camila Rocha e Silva
CEO

Cassiane Lanzoni
Head de Operações

Ana Paula Carvalho
Coordenadora de Projetos

**Luciana Telles Brasil
e Júlia Tavares**
Comunicação

CONSELHO CURADOR

Bernadette Coser
Presidente do Conselho

Rachel Coser
Vice-presidente do Conselho

Caterina Coser
3º geração da família Coser

Orlando Machado
CEO CoimexPar

Nivaldo Tuba
CEO Tegma

Jurema Aguiar

Fundadora Fermento

Mario Bardella

Membro de Conselhos
Consultivos

CONSELHO FISCAL

Ramon Perez
CFO Tegma

Ednilson Silva
Diretoria Rodosol

Marcio Ferreira
Membro Conselhos
Consultivos

“Foi gratificante participar deste ano-chave na história da Fundação Otacílio Coser. Avançamos na visão estratégica da organização, o que nos permitiu desenvolver um projeto de *branding* alinhado com as evoluções em andamento. A expansão do trabalho com jovens ocorreu paralelamente a uma estruturação interna à altura dos desafios sociais que enfrentamos. Estou confiante de que estamos no caminho certo para impactar positivamente ainda mais vidas e comunidades nos próximos anos!”



JUREMA AGUIAR

Membro independente do Conselho Curador da Fundação Otacílio Coser
Fundadora Fermento

“É com satisfação e, em nome dos meus colegas do Conselho Fiscal da Fundação Otacílio Coser, que gostaria de agradecer a oportunidade de apoiar na prestação de contas desta organização e, portanto, indiretamente na implementação de sua estratégia de expansão do impacto social. O ano de 2023 foi de grandes realizações. Acreditamos que a divulgação de seus resultados anuais de forma clara e transparente é fundamental e reforça, ainda mais, o compromisso público da Fundação com um país mais justo e próspero, com igual oportunidades de desenvolvimento para nossas juventudes.”



RAMÓN PEREZ

Presidente do Conselho Fiscal da Fundação Otacílio Coser
CFO Tegma

Agradecimentos

Nosso trabalho não seria possível sem o apoio de nossos parceiros e mantenedores.

Conheça!

ESCOLAS PARTICIPANTES DO PROGRAMA ESCOLAÍ 2023

E.E. Professor Oswaldo Lacerda Gomes Cardim
E.E. Professor Augusto de Oliveira Jordão
E.E. PEI Ana Maria Poppovic
E.E. PEI Professora Sylvia Ramos Esquível
EMPEIEF Ormy Loureiro de Almeida
E.E. Adonias Filho
E.E. Homero Silva
E.E. Samuel Wainer
EMEIEF Tânia Ahouagi Amaral Milo
EMEIEF Maria Veloso Calmon

E.E. Carlos Gomes
EMEIEF Arlindo Gobbi
E.E. Vera Athayde Pereira
E.E. Professora Maria Augusta de Moraes Neves
E.E. Jorge Luis Borges
EMEF Cândida Soares Machado
E.E. Professora Laís Amaral Vicente
E.E. Deputado Gregorio Bezerra
E.E.E.M. Doutor Silva Mello
E.E. Santa Dalmolin Demarchi
E.E.I. Senador Robert Kennedy
E.E. Professor Alfredo Burkart
E.E. Maria Antonieta Ferraz Bibliotecária
EMEF Marieta Escobar
E.E. Professor Isaltino de Mello
E.E. Maria Trujilo Torloni
EMEF Rita de Cássia Oliveira
EMEF Irmã Jacinta Soares de Souza Lima
E.E. Professor Mozart Tavares de Lima
EMEF Adevalni Syses mundo Ferreira de Azevedo
E.E. PEI Ruy de Mello Junqueira

E.E. César Donato Calabrez
E.E. Professor Marcos Antônio Costa
EMEF Otto Ewald Junior
E.E. Mario Franciscon
E.E. Faustina Pinheiro Silva
E.E. Professora Maria da Conceição Moura Branco
E.E. 20 de Agosto
E.E. Maurício de Castro
E.E. Lauro Gomes de Almeida
E.E. Coronel Bonifácio de Carvalho
E.E. Francisco Cristiano Lima de Freitas
E.E. Doutor João Firmino Correia de Araújo
E.E. Professor Ismael da Silva Junior
EMEF Lenir Borlot
E.E. Professora Rosa Inês Bornia Moreira
EMEF Professor Verceniílio da Silva Pascoal
EMEF Francisco Lacerda de Aguiar
EMEF Rosa Simões de Almeida
EMEF Professora Maria Stella de Novaes
EMEIEF João Batista Celestino
EMEIEF Adalgiza Fernandes Marvill

EMEF Tancredo de Almeida Neves
E.E. Guerra Junqueiro
EMEF Francisco Araújo
E.E. Luciene do Espírito Santo
EMEF.Joventina Simões
E.E.E.F.M.T.I. Itagiba Escobar
E.E. Professor Adalberto Mecca Sampaio
E.E. Prof. Francisco Pereira de Souza Filho
E.E. Pedro Moreira Matos Professor
EMEIEF Constantino José Vieira
E.E. Professora Maria Carolina Casini Cardim
EMEF Orlandina D'Almeida Lucas
E.E. Eliza Rachel Macedo de Souza
E.E. Leonor Quadros
E.E. Deputado Pedro Geraldo Costa
E.E. Doutor Fausto Cardoso Figueira de Mello
E.E.E.I. Major Cosme de Faria
E.E. Professora Yvone Frutuoso Prodóssimo
E.E. Nancy de Oliveira Fidalgo
E.E. Professora Clarice de Magalhães Castro
EMEF Neusa Nunes Gonçalves
E.E. Pedro Viriato Parigot de Souza Engenheiro

EMEF Octacilio Lomba
EMEF Presidente Costa e Silva
E.E. Deputado Manoel de Nóbrega
EMEF Marinalva Aragão Amorim
EMEF Padre Anchieta
EMEF Eliane Rodrigues dos Santos
EMEF Ignez Massad Cola
E.E. Francisco Parente
E.E.E.M. Guarapari
EMEF Maria Ramalhete Corrêa
EMEF Suzete Cuendet
EMEFTI Moacyr Avidos
E.E. Madre Paulina
E.E.E.I Paulo Kobayashi
EMEFTI Professora Eunice Pereira Silveira
EMEF Elizario Lourenço Dias

PARCERIAS

Secretaria da Educação do Estado de São Paulo
Diretoria de Ensino da Região Sul 1
Diretoria de Ensino da Região Sul 3
Diretoria de Ensino da Região Leste 2

Diretoria de Ensino da Região Leste 3
Diretoria de Ensino da Região de São Bernardo do Campo
Diretoria de Ensino da Região de Diadema
Diretoria de Ensino da Região de Carapicuíba
FDE | Fundação para o Desenvolvimento da Educação
Secretaria Municipal de Educação de Vitória
Secretaria Municipal da Educação de Guarapari
Secretaria da Educação do Estado do Espírito Santo

REDES

APF | Associação Paulista de Fundações
GIFE

MANTENEDORAS





Expediente Relatório de Atividades 2023

Coordenação editorial

Júlia Tavares

Redação

Agnes Sofia e Júlia Tavares

Revisão

Wagner Nascimento

Aprovação

Camila Rocha e Silva

Diagramação e design

Disarme Gráfico

Fotos

Divulgação/Fundação Otacílio Coser

VITÓRIA | ES

Av. N. Sa. dos Navegantes, 675, 6º andar.
CEP 29050-912

SÃO PAULO | SP

Av. Paulista, 925, 5º andar.
CEP: 01311-000

foco.org.br

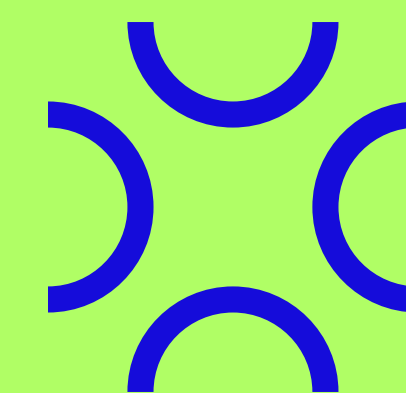

**Fundação
Otacílio Coser**